



COMUNE DI SOMAGLIA PROVINCIA DI LODI
RELAZIONE DI INIZIO MANDATO ANNI 2019/2024

(articolo 4-bis del d.lgs. del 6 settembre 2011, n. 149)

Premessa

La presente relazione viene redatta da province e comuni ai sensi dell'articolo **4-bis** del decreto legislativo 6 settembre 2011, n. 149, recante: **"Meccanismi sanzionatori e premiali relativi a regioni, province e comuni, a norma degli articoli 2, 17, e 26 della legge 5 maggio 2009, n. 42"** per descrivere la situazione economico-finanziaria dell'ente e la misura dell'indebitamento all'inizio del mandato amministrativo avvenuto in data

E' sottoscritta dal Sindaco non oltre il novantesimo giorno dall'inizio del mandato. Sulla base delle risultanze della relazione medesima, il sindaco, ove ne sussistano i presupposti, può ricorrere alle procedure di riequilibrio finanziario vigenti

L'esposizione di molti dei dati viene riportata secondo uno schema già adottato per altri adempimenti di legge in materia per operare un raccordo tecnico e sistematico fra i vari dati ed anche nella finalità di non aggravare il carico di adempimenti degli enti.

La maggior parte delle tabelle, di seguito riportate, sono desunte dagli schemi dei certificati al bilancio – art. 161 del Tuel e dai questionari inviati dall'organo di revisione economico finanziario alle Sezioni regionali di controllo della Corte dei Conti, ai sensi dell'articolo 1, comma 166 e seguenti della legge n. 266/2005. Pertanto, i dati qui riportati trovano corrispondenza nei citati documenti, oltre che nella contabilità dell'ente.

PARTE I – DATI GENERALI

1.1 Popolazione residente al 31-12-2018: 3836

1.2 Organi politici

GIUNTA COMUNALE

Carica	Nominativo	In carica dal
Sindaco	CAPERDONI ANGELO	27/05/2019
Vicesindaco	FACCHINI MARCO	06/06/2019
Assessore	PAINA ORSOLA	06/06/2019
Assessore	MELES MAURO	06/06/2019
Assessore	TEDESI GISELLA	06/06/2019

CONSIGLIO COMUNALE

Carica	Nominativo	In carica dal
Consigliere	PRETINI LUCA	27/05/2019
Consigliere	FACCHINI MARCO	27/05/2019
Consigliere	AIELLO ANTONIO	27/05/2019
Consigliere	FRESCHI ANTONIO	27/05/2019
Consigliere	UCCELLINI RENATA	27/05/2019
Consigliere	MAZZOCCHI LORENZO	27/05/2019
Consigliere	VIGNOLA MAURO	18/07/2019
Consigliere	GHIZZARDI ROBERTA	18/07/2019
Consigliere	GARIONI FULVIO	27/05/2019
Consigliere	BONVINI STEFANO	27/05/2019
Consigliere	LEONI CHIARA	27/05/2019
Consigliere	DE PROSPO LARA	27/05/2019

1.3. Struttura organizzativa

Organigramma: indicare le unità organizzative dell'ente (settori, servizi, uffici, ecc.)

Direttore: 0

Segretario: 1

Numero dirigenti: 0

Numero posizioni organizzative: 5

Numero totale personale dipendente (vedere conto annuale del personale): 14

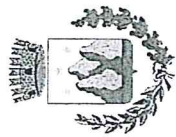

Comune di Somaglia

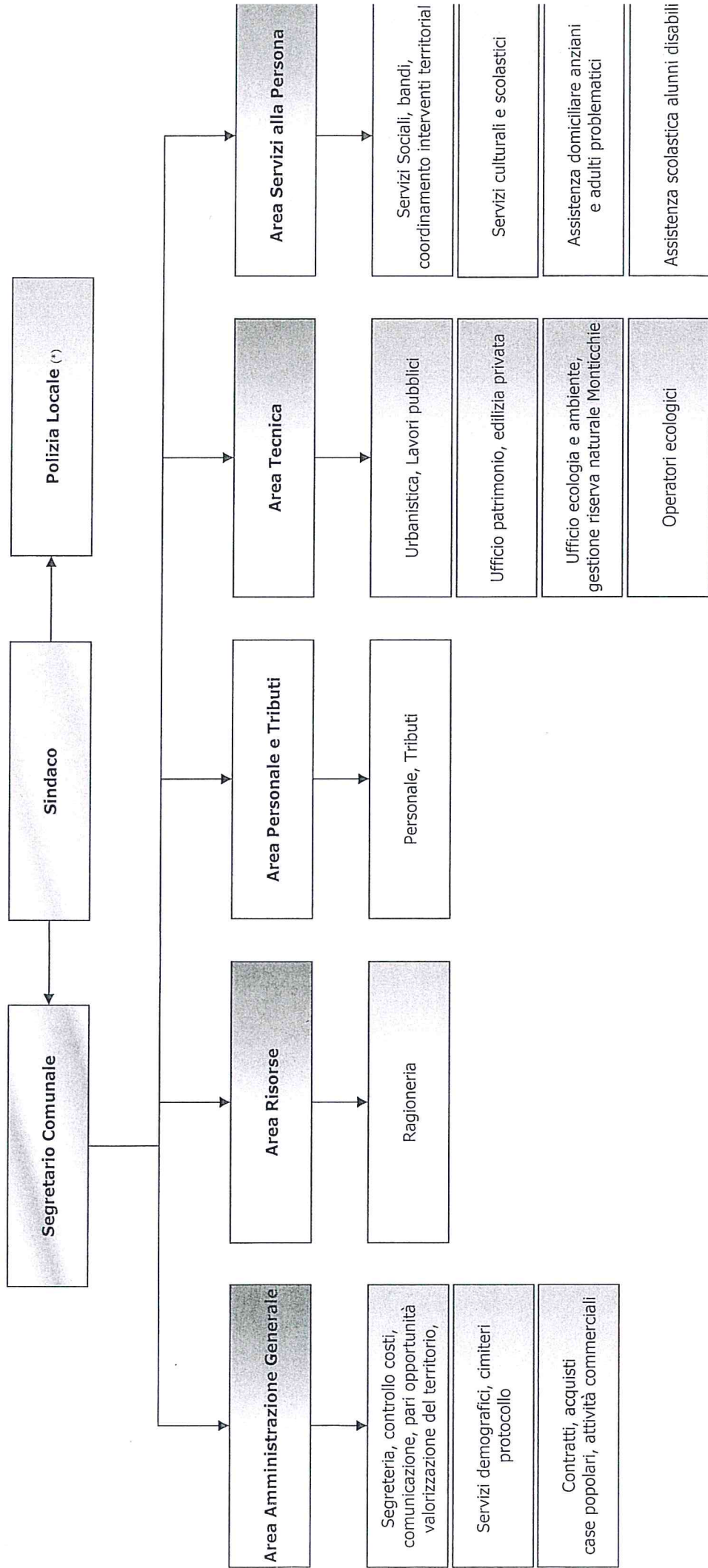

(*) il servizio è gestito in convenzione con il Comune di Casalpusterlenago

PARTE I – DATI GENERALI

1.4. Condizione giuridica dell'Ente: Indicare se l'insediamento della nuova amministrazione proviene da un commissariamento dell'ente ai sensi dell'articolo 141 o 143 del Tuel: NO

1.5. Condizione finanziaria dell'Ente: Indicare se l'ente, nel mandato amministrativo precedente, ha dichiarato il dissesto finanziario ai sensi dell'art. 244 del TUEL, o il predissesto finanziario ai sensi dell'art. 243-bis.

1) DISSESTO: NO

2) PRE-DISSESTO NO

In caso affermativo al punto 2) indicare l'eventuale ricorso al fondo di rotazione di cui all'art. 243-fer – **243-quinques** del TUEL e/o del contributo di cui all'art. 3-bis del D.L. n. 174/2012, convertito nella legge n. 213/2012.

2. Parametri obiettivi per l'accertamento della condizione di ente strutturalmente deficitario ai sensi dell'art. 242 dei TUEL): indicare il numero dei parametri obiettivi di deficitarietà risultati positivi all'inizio del mandato:

1. Bilancio di previsione approvato alla data di insediamento

SI

In caso affermativo indicare la data di approvazione:
28/02/2019

2. Politica tributaria locale

2.1. IMU: indicare le tre principali aliquote (abitazione principale e relativa detrazione, altri immobili e fabbricati rurali strumentali) alla data di insediamento:

Aliquote IMU	2018	2019
Aliquota abitazione principale	0,4%	0,4%
Detrazione abitazione principale	200 €	200 €
Altri immobili	0,96%	0,96%

2.2. Tasi: indicare le aliquote alla data di insediamento

ALIQUOTE TASI	2018	2019
fabbricati, aree edificabili assoggettati ad aliquota IMU del 0,96%;	0,1%	0,1%
fabbricati rurali ad uso strumentale di cui al comma 8 dell'articolo 13 del decreto-legge n. 201 del 2011.	0,1%	0,1%

2.3. Addizionale Irpef: aliquota massima applicata, fascia di esenzione ed eventuale differenziazione:

aliquote addizionale Irpef	2018	2019
Aliquota massima	0,80%	0,80%
Fascia esenzione	10.000,00	10.000,00
Differenziazione aliquote	SI	SI

2.4. Prelievi sui rifiuti: indicare il tasso di copertura e il costo pro-capite:

Prelievi sui Rifiuti	2018	2019
Tipologia di Prelievo	tari	tari
Tasso di Copertura	100%	100%

3. Sintesi dei dati finanziari del bilancio dell'ente:

ENTRATE (IN EURO)	Ultimo rendiconto approvato 2018	Bilancio di previsione 2019
TITOLO 1 - ENTRATE TRIBUTARIE	2.337.589,06	2.356.080,00
TITOLO 2 - ENTRATE DA TRASFERIMENTI CORRENTI	213.075,96	170.140,00
TITOLO 3 - ENTRATE EXTRATRIBUTARIE	704.404,77	633.600,00
TITOLO 4 - ENTRATE DA ALIENAZIONI E TRASFERIMENTI DI CAPITALE	269.226,20	100.000,00
TITOLO 6 - ENTRATE DERIVANTI DA ACCENSIONI DI PRESTITI	0,00	0,00
TOTALE	3.524.295,99	3.241.329,06

SPESE (IN EURO)	Ultimo rendiconto approvato 2018	Bilancio di previsione 2019
TITOLO 1 - SPESE CORRENTI	2.940.421,78	3.022.830,00
TITOLO 2 - SPESE IN CONTO CAPITALE	343.015,68	102.590,00
TITOLO 4 - RIMBORSO DI PRESTITI	134.170,25	134.400,00
TOTALE	3.417.607,71	3.259.820,00

PARTITE DI GIRO (IN EURO)	Ultimo rendiconto approvato 2018	Bilancio di previsione 2019
TITOLO 9 - ENTRATE DA SERVIZI PER CONTO DI TERZI	447.304,63	879.600,00
TITOLO 7 - SPESE PER SERVIZI PER CONTO DI TERZI	447.304,63	879.600,00

3.1. Equilibrio parte corrente del bilancio consuntivo relativo agli anni del mandato

EQUILIBRIO DI PARTE CORRENTE		
	Ultimo rendiconto approvato 2018	Bilancio di previsione 2019
Fondo pluriennale vincolato per spese correnti	53.924,20	0,00
Totale titoli (1+2+3) delle entrate	3.255.069,79	3.159.820,00
Spese titolo 1	2.940.421,78	3.022.830,00
Fondo pluriennale vincolato di parte corrente (di spesa)	54.327,49	0,00
Spese Titolo 2.04 – Trasferimenti in conto capitale	4.757,51	0,00
Rimborso prestiti parte del titolo IV	134.170,25	134.400,00
Saldo di parte corrente	175.316,96	2.590,00
Entrate titolo 4 destinate a spesa titolo 1	30.000,00	10.000,00
Avanzo di amministrazione applicato a spesa corrente	39.589,42	0,00
Entrate correnti destinate al titolo 2 spesa	32.705,00	12.590,00
Saldo di parte corrente	212.201,38	0,00

EQUILIBRIO DI PARTE CAPITALE		
	Ultimo rendiconto approvato 2018	Bilancio di previsione 2019
Utilizzo avanzo di amministrazione per spese di investimento	686.575,51	0,00
Fondo pluriennale vincolato per spese in conto capitale (di entrata)	88.645,38	0,00
Totale titolo 4	269.226,20	100.000,00
Entrate titolo 4 destinate a spesa titolo 1	30.000,00	10.000,00
Entrate correnti destinate al titolo 2 spesa	32.705,00	12.590,00
Spese titolo II	343.015,68	102.590,00
Fondo pluriennale vincolato di parte capitale (di spesa)	635.222,37	0,00
Spese Titolo 2.04 – Trasferimenti in conto capitale	4.757,51	0,00
SALDO DI PARTE CAPITALE	73.853,55	0,00

** Esclusa categoria I "Anticipazione di cassa"

3.2. Gestione di competenza. Quadro Riassuntivo

Rendiconto dell'esercizio 2018

Fondo di cassa al 1° gennaio	(+)	1.443.395,57
Riscossioni	(+)	4.129.243,96
Pagamenti	(-)	3.683.504,85
Differenza	(+)	1.889.134,68
Residui attivi	(+)	541.126,50
Residui passivi	(-)	1.063.253,59
Fondo pluriennale vincolato corrente	(-)	54.327,49
Fondo pluriennale vincolato c/capitale	(-)	635.222,37
Differenza	Avanzo (+) o Disavanzo (-)	677.457,73

Composizione del risultato di amministrazione al 31 dicembre 2018	
Parte accantonata	
Fondo crediti di dubbia esigibilità al 31/12/2018	140.126,21
Fondo residui perenti al 31/12/2018 (solo per le regioni)	0,00
Altri accantonamenti TFM	6.718,48
Totale parte accantonata (B)	146.844,69
Parte vincolata	
Vincoli derivanti da leggi e dai principi contabili	22.460,25
Vincoli derivanti da trasferimenti	6.679,91
Vincoli derivanti dalla contrazione di mutui	0,00
Vincoli formalmente attribuiti dall'ente	0,00
Altri vincoli	0,00
Totale parte vincolata (C)	29.140,16
Parte destinata agli investimenti	
Totale destinata agli investimenti (D)	59.549,28
Totale parte disponibile (E=A-B-C-D)	441.923,60

3.3. Risultati della gestione: fondo di cassa e risultato di amministrazione

Fondo di cassa al 1° gennaio	(+)	1.443.395,57
Riscossioni	(+)	4.129.243,96
Pagamenti	(-)	3.683.504,85
Differenza	(+)	1.889.134,68
Residui attivi	(+)	541.126,50
Residui passivi	(-)	1.063.253,59
Fondo pluriennale vincolato corrente	(-)	54.327,49
Fondo pluriennale vincolato c/capitale	(-)	635.222,37
Differenza	Avanzo (+) o Disavanzo (-)	677.457,73

Il fondo di cassa a inizio mandato ammonta a € 1.889.134,68 di cui:

FONDI VINCOLATI €.

FONDI NON VINCOLATI € 1.889.134,68

TOTALE € 1.889.134,68

RESIDUI ATTIVI Primo anno del mandato	Iniziali	Riscossi	Maggiori	Minori	Riaccertati	Da riportare	Residui provenienti dalla gestione di competenza	Totale residui di fine gestione
	a	b	c	d	e = (a+c-d)	f = (e-b)	g	h = (f+g)
Titolo 1 - Tributarie	361.783,85	266.879,88	0,00	0,00	361.783,85	94.903,97	517.296,73	612.200,70
Titolo 2 - Contributi e trasferimenti	15.804,51	0,00	0,00	0,00	15.804,51	15.804,51	7.920,00	23.724,51
Titolo 3 - Extratributarie	155.302,53	111.148,09	0,00	0,00	155.302,53	44.154,44	158.143,23	202.297,67
Titolo 4 - In conto capitale	5.000,00	5.000,00	0,00	0,00	5.000,00	0,00	50.000,00	50.000,00
Titolo 5 - entrate da riduzione di attività finanziarie	0,00	0,00	0,00	0,00	0,00	0,00	0,00	0,00
Titolo 6 - Accensione di prestiti	0,00	0,00	0,00	0,00	0,00	0,00	0,00	0,00
Titolo 7 - Anticipazioni da istituto tesoriere/cassiere	0,00	0,00	0,00	0,00	0,00	0,00	0,00	0,00
Titolo 9 - Servizi per conto di terzi	3.235,61	1.973,05	0,00	0,00	3.235,61	1.262,56	61.406,19	62.668,75
Totale titoli	541.126,50	385.001,02	0,00	0,00	541.126,50	156.125,48	794.766,15	950.891,63

RESIDUI PASSIVI Primo anno del mandato	Iniziali	Pagati	Maggiori	Minori	Riaccertati	Da riportare	Residui provenienti dalla gestione di competenza	Totale residui di fine gestione
	a	b	c	d	e = (a+c-d)	f = (e-b)	g	h = (f+g)
Titolo 1 - Spese correnti	818.084,62	664.786,78	0,00	0,00	818.084,62	153.297,84	1.205.132,97	1.358.430,81
Titolo 2 - Spese in conto capitale	164.415,53	163.926,47	0,00	0,00	164.415,53	489,06	431.609,00	432.098,06
Titolo 3 - Spese per incremento di attività finanziarie	0,00	0,00	0,00	0,00	0,00	0,00	0,00	0,00
Titolo 4 - Rimborso di	0,00	0,00	0,00	0,00	0,00	0,00	0,00	0,00
Titolo 5 - Chiusura anticipazioni da istituto tesoriere/cassiere	0,00	0,00	0,00	0,00	0,00	0,00	0,00	0,00
Titolo 7 - Spese per servizi per conto di terzi	80.753,44	56.417,66	0,00	0,00	80.753,44	24.335,78	163.330,52	187.666,30
Totale titoli	1.063.253,59	885.130,91	0,00	0,00	1.063.253,59	178.122,68	1.800.072,49	1.978.195,17

4.1. Analisi anzianità dei residui distinti per anno di provenienza.

Residui attivi al 31.12.	2014 e precedenti	2015	2016	2017	Totale residui 2018
Titolo 1 - Tributarie	0,00	499,05	18.547,67	37.837,00	304.900,13
Titolo 2 - Contributi e trasferimenti	0,00	10.384,51	5.420,00	0,00	0,00
Titolo 3 - Extratributarie	0,00	490,00	1.626,70	38.336,81	114.849,02
Titolo 4 - In conto capitale	0,00	0,00	0,00	0,00	5.000,00
Titolo 5 - entrate da riduzione di attività finanziarie	0,00	0,00	0,00	0,00	0,00
Titolo 6 - Accensione di prestiti	0,00	0,00	0,00	0,00	0,00
Titolo 7 - Anticipazioni da istituto tesoriere/cassiere	0,00	0,00	0,00	0,00	0,00
Titolo 9 - Servizi per conto di terzi	713,26	80,00	0,00	0,00	2.442,35
TOTALE GENERALE	713,26	11.453,56	25.594,37	76.173,81	427.191,50

Residui passivi al 31.12.	2014 e precedenti	2015	2016	2017	Totale residui 2018
Titolo 1 - Spese correnti	5.328,69	1.756,35	6.651,42	29.571,88	774.776,28
Titolo 2 - Spese in conto capitale	0,00	0,00	0,00	2.328,40	162.087,13
Titolo 3 - Spese per incremento di attività finanziarie	0,00	0,00	0,00	0,00	0,00
Titolo 4 - Rimborso di prestiti	0,00	0,00	0,00	0,00	0,00
Titolo 5 - Chiusura anticipazioni da istituto tesoriere/cassiere	0,00	0,00	0,00	0,00	0,00
Titolo 7 - Spese per servizi per conto di terzi	10.035,06	411,00	320,00	6.557,00	63.430,38
Totale titoli	15.363,75	2.167,35	6.971,42	38.457,28	1.000.293,79

5. Patto di Stabilità interno

Si comunica che l'ente ha correttamente adempiuto alle scadenze e agli obblighi degli ultimi esercizi.

6. Indebitamento:

6.1. Indebitamento dell'ente:

Anno	2014	2015	2016	2017	2018	2019
Residuo debito (+)	2.315.733,00	2.154.204,78	2.016.213,13	1.881.332,05	1.746.932,05	1.612.532,05
Nuovi prestiti (+)	0,00	0,00	0,00	0,00	0,00	0,00
Prestiti rimborsati (-)	163.400,00	137.991,65	134.881,08	134.400,00	134.400,00	134.400,00
Estinzioni anticipate (-)						3.974,73
Altre variazioni +/- (da specificare)						
Totale fine anno	2.152.333,00	2.016.213,13	1.881.332,05	1.746.932,05	1.612.532,05	1.474.157,32
Nr. Abitanti al 31/12	3900	3900	3900	3824	3850	3850
Debito medio per abitante	551,88	516,98	482,39	456,83	418,84	382,90

6.2. Rispetto del limite di indebitamento. Indicare la percentuale di indebitamento sulle entrate correnti di ciascun anno, ai sensi dell'art. 204 del TUEL nell'esercizio precedente, nell'esercizio in corso e nei tre anni successivi (previsione):

Anno	2018	2019	2020	2021
Oneri finanziari	129.450,00	129.450,00	129.450,00	129.450,00
Entrate correnti penultimo consuntivo	3.102.616,28	3.261.457,84	3.255.069,79	3.255.069,79
Incidenza % attuale degli interessi passivi sulle entrate correnti	4,17%	3,97%	3,98%	3,98%

6.3. Anticipazione di tesoreria (art. 222 Tuel)

IMPORTO MASSIMO CONCEDIBILE: € 97.843,74
 IMPORTO CONCESSO € 0

6.4. Accesso al fondo straordinario di liquidità della Cassa Depositi e Prestiti spa (art. 1, D.L. n. 35/2013, conv. in L. n. 64/2013)

IMPORTO CONCESSO: € 0
 RIMBORSO IN ANNI:

6.5. Utilizzo strumenti di finanza derivata: Indicare se l'ente ha in corso contratti relativi a strumenti derivati. Indicare il valore complessivo di estinzione dei derivati in essere indicato dall'istituto di credito contraente, valutato alla data dell'ultimo consuntivo approvato: L'ENTE NON HA IN ESSERE NESSUN CONTRATTO RELATIVO A STRUMENTI DERIVATI

6.5. Rilevazione flussi: Indicare i flussi positivi e negativi, originati dai contratti di finanza derivata (la tabella deve essere ripetuta separatamente per ogni contratto, indicando i dati rilevati con l'ultimo rendiconto approvato e le proiezioni per l'esercizio in corso e i tre anni successivi:

L'ente non ha posto in essere nessun contratto relativo a strumenti derivati.

7. Stato patrimoniale in sintesi. Indicare i dati relativi al primo anno di mandato, ai sensi dell'art. 230 dei TUEL.

Anno 2018

Attivo	Importo	Passivo	Importo
Immobilizzazioni immateriali	7.941,60	Patrimonio netto	13.245.082,92
Immobilizzazioni materiali	13.707.271,55	Fondi per rischi ed oneri	10.564,32
Immobilizzazioni finanziarie	112.325,08	Trattamento di fine rapporto	0,00
Rimanenze	0,00		
Crediti	369.853,46		
Disponibilità liquide	1.920.281,51	Debiti	2.716.482,91
Ratei e risconti attivi	0,00	Ratei e risconti passivi	145.543,05
Totale	16.117.673,20	Totale	16.117.673,20

7.1. Conto economico in sintesi (esercizio n-1)

VOCI DEL CONTO ECONOMICO	Importo
A) Proventi della gestione	3.164.982,19
B) Costi della gestione di cui:	3.092.681,14
<i>quote di ammortamento d'esercizio</i>	415.731,31
C) Proventi e oneri finanziari:	- 126.935,86
<i>interessi ed altri oneri finanziaria</i>	- 126.935,86
D) Rettifiche di valore attività finanziarie	-2.235,60
E) Proventi ed Oneri straordinari	166.838,69
<i>Proventi straordinari</i>	192.158,20
<i>Oneri straordinari</i>	-25.319,51
RISULTATO PRIMA DELLE IMPOSTE	109.968,28
<i>Imposte</i>	-46.960,50
RISULTATO ECONOMICO DI ESERCIZIO	63.007,78

7.2. Riconoscimento debiti fuori bilancio

Alla data di stesura della presente relazione:

- non esistono debiti fuori bilancio riconosciuti e non finanziati
- non esistono debiti fuori bilancio da riconoscere

Sulla base delle risultante della relazione di inizio mandato del Comune di Somaglia:

- la situazione finanziaria e patrimoniale non presenta squilibri;
- NON sussistono i presupposti per il ricorso alle procedure di riequilibrio vigenti.

Lì 31/07/2019



II SINDACO
Angelo Caperdoni



IL RESPONSABILE SERVIZIO FINANZIARIO
Angelo Caperdoni